

ENVOLTÓRIA MÁXIMA DE INUNDAÇÃO - BARRAGEM 1 CENÁRIO INICIAL - RUPTURA DO DIQUE INICIAL E CONFIGURAÇÃO DA CAVA REFERENTE AO ANO 7 - FOLHA 1/6

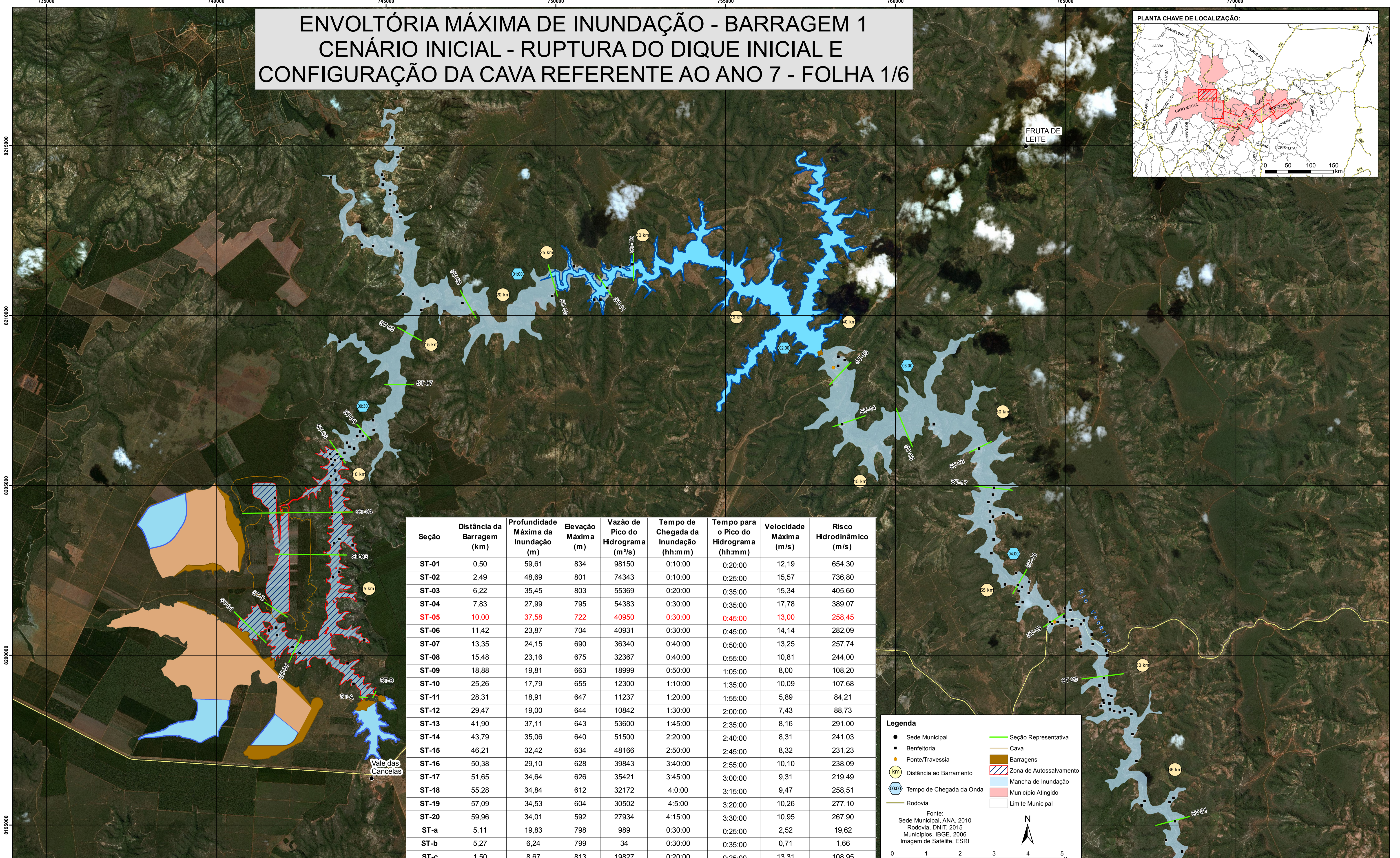
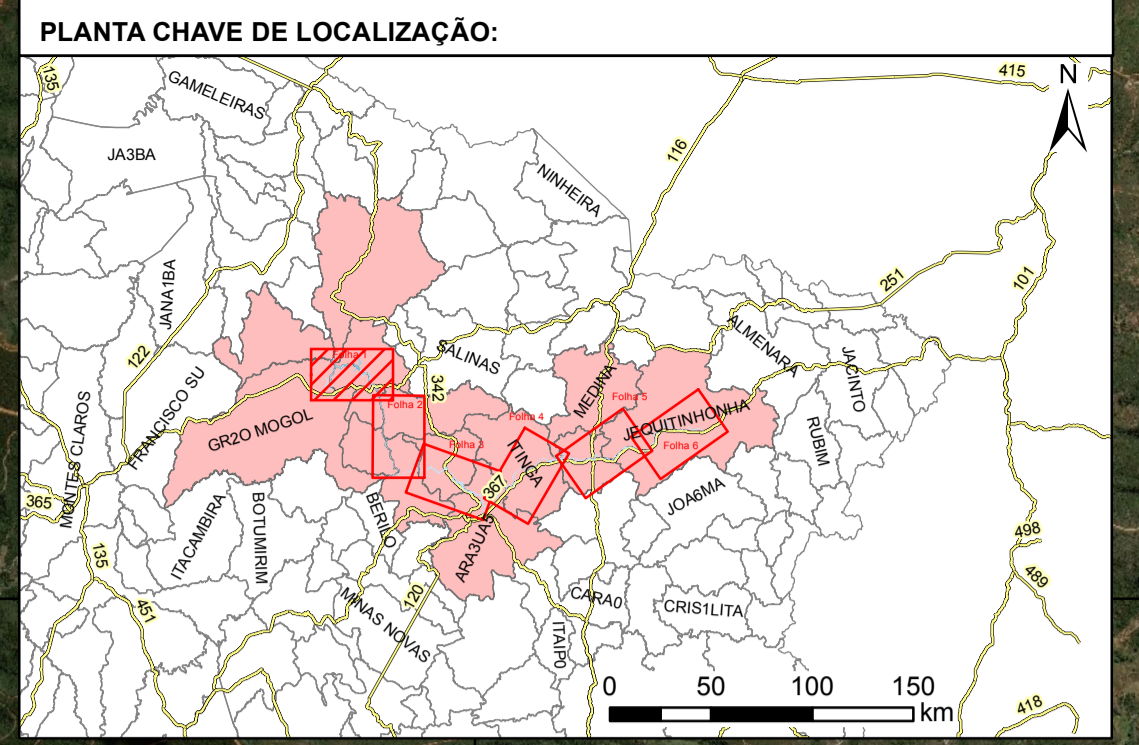

Seção	Distância da Barragem (km)	Profundidade Máxima da Inundação (m)	Elevação Máxima (m)	Vazão de Pico do Hidrograma (m³/s)	Tempo de Chegada da Inundação (hh:mm)	Tempo para o Pico do Hidrograma (hh:mm)	Velocidade Máxima (m/s)	Risco Hidrodinâmico (m/s)
ST-01	0,50	59,61	834	98150	0:10:00	0:20:00	12,19	654,30
ST-02	2,49	48,69	801	74343	0:10:00	0:25:00	15,57	736,80
ST-03	6,22	35,45	803	55369	0:20:00	0:35:00	15,34	405,60
ST-04	7,83	27,99	795	54383	0:30:00	0:35:00	17,78	389,07
ST-05	10,00	37,58	722	40950	0:30:00	0:45:00	13,00	258,45
ST-06	11,42	23,87	704	40931	0:30:00	0:45:00	14,14	282,09
ST-07	13,35	24,15	690	36340	0:40:00	0:50:00	13,25	257,74
ST-08	15,48	23,16	675	32367	0:40:00	0:55:00	10,81	244,00
ST-09	18,88	19,81	663	18999	0:50:00	1:05:00	8,00	108,20
ST-10	25,26	17,79	655	12300	1:10:00	1:35:00	10,09	107,68
ST-11	28,31	18,91	647	11237	1:20:00	1:55:00	5,89	84,21
ST-12	29,47	19,00	644	10842	1:30:00	2:00:00	7,43	88,73
ST-13	41,90	37,11	643	53600	1:45:00	2:35:00	8,16	291,00
ST-14	43,79	35,06	640	51500	2:20:00	2:40:00	8,31	241,03
ST-15	46,21	32,42	634	48166	2:50:00	2:45:00	8,32	231,23
ST-16	50,38	29,10	628	39843	3:40:00	2:55:00	10,10	238,09
ST-17	51,65	34,64	626	35421	3:45:00	3:00:00	9,31	219,49
ST-18	55,28	34,84	612	32172	4:00:00	3:15:00	9,47	258,51
ST-19	57,09	34,53	604	30502	4:5:00	3:20:00	10,26	277,10
ST-20	59,96	34,01	592	27934	4:15:00	3:30:00	10,95	267,90
ST-a	5,11	19,83	798	989	0:30:00	0:25:00	2,52	19,62
ST-b	5,27	6,24	799	34	0:30:00	0:35:00	0,71	1,66
ST-c	1,50	8,67	813	19827	0:20:00	0:25:00	13,31	108,95

Legenda

- Sede Municipal
- Benfeitoria
- Ponte/Travessia
- Distância ao Barramento
- Tempo de Chegada da Onda
- Rodovia
- Seção Representativa
- Cava
- Barragens
- Zona de Autossalvamento
- Mancha de Inundação
- Município Atingido
- Limite Municipal

Fonte:
Sede Municipal, ANA, 2010
Rodovia, DNIT, 2015
Municípios, IBGE, 2006
Imagem de Satélite, ESRI

NOTAS

1 - Mancha de inundação definida a partir do Modelo Digital de Terreno (MDT) criado a partir das curvas de nível obtidas por meio de aerolevantamento fornecido pela SAM na porção da planta, em resolução de metro em metro. Foi necessário realizar o complemento da topografia, fora da área levantada, no caso um MDE (Modelo Digital de Elevação) oriundo do projeto Topodata que é elaborado a partir dos dados SRTM (Shuttle Radar Topography Mission).

2 - O mapa de inundação apresentado é baseado em simulações hidráulicas da propagação da onda de ruptura, pelo vale a jusante da Barragem 1, realizadas a partir do software HEC-RAS.

3 - A mancha de inundação pode ser definida como a estimativa da área que seria coberta pela onda resultante da ruptura da barragem. Sua precisão é dependente da qualidade das informações do terreno, da sofisticação do modelo hidrodinâmico e da disponibilidade dos dados de entrada. Essa informação deve ser utilizada apenas como uma referência e pode variar com as condições existentes na barragem e no vale a jusante durante o evento de ruptura.

4 - O presente mapa não contém a representação de eventual pluma de turbidez/contaminação ao longo dos corpos hídricos considerados, a qual, possivelmente, apresentará extensão superior ao trecho modelado na representação das manchas de inundação.

5 - Extensão do trecho modelado: 347 km.

6 - De acordo com a portaria nº 70.389/2017 do DNPM, a Zona de Autossalvamento (ZAS) pode ser definida como a maior distância atingida pela mancha hipotética de ruptura da barragem em 30 (trinta) minutos ou quando esta atingir 10 (dez) quilômetros. A distância atingida pela mancha hipotética de ruptura da Barragem 1 nos primeiros 30 (trinta) minutos após o início da propagação do hidrograma é de 7,8 km. Dessa forma a zona de autossalvamento é definida como 10 km a jusante da barragem.

7 - O tempo de chegada da onda corresponde ao tempo necessário para que a onda alcance a profundidade de 2 pés (0,6 m) em relação à condição inicial da simulação.

8 - O critério de parada da modelagem hidráulica, para a elaboração dos mapas de inundação, foi definido pela seção em que a vazão do hidrograma de ruptura propagado era

menor que a vazão com TR de 2 anos no rio Jeguinhonha.

9 - A Zona de Segurança Secundária (ZSS) compreende toda a mancha de inundação, desde do final da ZAS até o atendimento ao critério de parada, onde ocorre o Final da Modelagem Hidráulica.

10 - Este cenário simula a ruptura isolada do barramento no estado final (crista na El. 890,00) completamente cheia de rejeito, considerando o nível de água do reservatório fixado na NA normal (El. 887,00) no momento da ruptura e a configuração final da cava referente ao ano 7. Em consequência dessa ruptura ocorre a sobrelevação do nível de água da barragem (Vacaria, até a crista acarretando, também a sua ruptura por galgamento (overlapping).

11 - A etapa considerada para avaliação da capacidade de amortecimento do reservatório da barragem do Vacaria foi NA normal na cota 634,00m e a crista na elevação 639,00m.

12 - Projeção UTM FUSO 23S, Datum SAD69.

13 - Escala numérica para o formato de impressão ISO A1.

14 - Para maiores informações, consultar o Estudo de Ruptura (MINA_BLC8007-1010-G-RE-15).

REV.	TE.	DESCRIÇÃO	PROJ.	DES.	VER.	APR.	DATA
2	C	PARA CONHECIMENTO	LJP	LJP	ACS	SF	05/10/2018
1	B	PARA APROVAÇÃO	LJP	LJP	ACS	SF	02/10/2018
0	B	PARA APROVAÇÃO	LJP	LJP	ACS	SF	20/09/2018

REVISÕES

T.E. TIPO DE EMISSÃO	(A) PRELIMINAR	(B) PARA APROVAÇÃO	(C) PARA CONHECIMENTO	(D) PARA COTAÇÃO	(E) PARA CONSTRUÇÃO	(F) CONFORME COMPRADO	(G) CONFORME CONSTRUÍDO	(H) CANCELADO

SAM Sul Americana de Metais S/A

WALM Engenharia e Tecnologia Ambiental Ltda

PAEBM

BARRAGEM 1 - EL. 890,00m (ETAPA INICIAL)
ESTUDO DE CENÁRIOS (DAM BREAK)
MAPA DE ENVOLTÓRIA MÁXIMA
DE INUNDAÇÃO - FL 01/06

ESCALA:	SE	Nº CONTRATANTE	Nº CONTRATADA	REVISÃO
1:50.000		MINA_BLC8007-1010-O-91	WBH28-17-SAM-DWG-0091	2